

NORMA OFICIAL MEXICANA NOM-083-ECOL-1996, QUE ESTABLECE LAS CONDICIONES QUE DEBEN REUNIR LOS SITIOS DESTINADOS A LA DISPOSICION FINAL DE LOS RESIDUOS SOLIDOS MUNICIPALES.

(Publicada en el D.O.F. de fecha 25 de noviembre de 1996).

Al margen un sello con el Escudo Nacional, que dice: Estados Unidos Mexicanos.- Secretaría de Medio Ambiente, Recursos Naturales y Pesca.

NORMA OFICIAL MEXICANA NOM-083-ECOL-1996, QUE ESTABLECE LAS CONDICIONES QUE DEBEN REUNIR LOS SITIOS DESTINADOS A LA DISPOSICION FINAL DE LOS RESIDUOS SOLIDOS MUNICIPALES.

JULIA CARABIAS LILLO, Secretaria de Medio Ambiente, Recursos Naturales y Pesca, con fundamento en los artículos 32 Bis fracciones I, II, IV y V de la Ley Orgánica de la Administración Pública Federal; 5o. fracciones I, y VIII, 6o. fracción XIII y último párrafo, 36, 37, 137, 160 y 171 de la Ley General del Equilibrio Ecológico y la Protección al Ambiente; 38 fracción II, 40 fracción X, 41, 43, 44, 45, 46 y 47 de la Ley Federal sobre Metrología y Normalización, y

CONSIDERANDO

Que en cumplimiento a lo dispuesto en la fracción I del artículo 47 de la Ley Federal sobre Metrología y Normalización, el 22 de junio de 1994 se publicó en el **Diario Oficial de la Federación**, con carácter de Proyecto, la presente Norma Oficial Mexicana bajo la denominación de NOM-083-ECOL-1994, que establece las condiciones que deben reunir los sitios destinados a relleno sanitario para la disposición final de los residuos sólidos municipales, a fin de que los interesados, en un plazo de 90 días naturales, presentaran sus comentarios al Comité Consultivo Nacional de Normalización para la Protección Ambiental, sito en río Elba número 20, 1er.piso, colonia Cuauhtémoc, código postal 06500, México, D.F.

Que durante el plazo a que se refiere el considerando anterior, de conformidad con lo dispuesto en el artículo 45 del ordenamiento legal citado en el párrafo anterior, estuvieron a disposición del público los documentos a que se refiere dicho precepto.

Que de acuerdo con lo que disponen las fracciones II y III del artículo 47 de la Ley Federal sobre Metrología y Normalización, los comentarios presentados por los interesados fueron analizados en el seno del citado Comité, realizándose las modificaciones procedentes, entre las cuales, y para mayor, entendimiento, se encuentra el título de la presente Norma y publicadas en el **Diario Oficial de la Federación** de fecha 1 de diciembre de 1995 las respuestas a los comentarios recibidos en el plazo de ley, así como la aclaración correspondiente a las mismas el 30 de mayo de 1996, en el referido Organismo Informativo.

Que habiéndose cumplido el procedimiento establecido en la Ley Federal sobre Metrología y Normalización para la elaboración de normas oficiales mexicanas, el Comité Consultivo Nacional de Normalización para la Protección Ambiental, en sesión de fecha 12 de junio de 1995, aprobó la presente Norma Oficial Mexicana bajo la denominación de NOM-083-ECOL-1996, que establece las condiciones que deben reunir los sitios destinados a la disposición final de los residuos sólidos municipales; por lo que he tenido a bien expedir la siguiente:

NORMA OFICIAL MEXICANA NOM-083-ECOL-1996, QUE ESTABLECE LAS CONDICIONES QUE DEBEN REUNIR LOS SITIOS DESTINADOS A LA DISPOSICION FINAL DE LOS RESIDUOS SOLIDOS MUNICIPALES.

INDICE

0. Introducción
1. Objetivo y campo de aplicación
2. Definiciones
3. Especificaciones
4. Procedimientos
5. Grado de concordancia con normas y recomendaciones internacionales
6. Bibliografía
7. Observancia de esta Norma

0. INTRODUCCION

0.1 Los sitios de disposición final de residuos sólidos municipales generan lixiviados que contienen diversos contaminantes que pueden afectar los recursos naturales, en especial los acuíferos y los cuerpos superficiales de agua. La aplicación de esta Norma permitirá proteger el ambiente, preservar el equilibrio ecológico y minimizar los efectos contaminantes.

1. OBJETIVO Y CAMPO DE APLICACION

1.1 Esta Norma Oficial Mexicana establece las condiciones de ubicación, hidrológicas, geológicas e hidrogeológicas que deben reunir los sitios destinados a la disposición final de los residuos sólidos municipales, y es de observancia obligatoria para aquellos que tienen la responsabilidad de la disposición final de los residuos sólidos municipales.

2. DEFINICIONES

2.1 Acuífero

Es cualquier formación geológica por la que circulan o se almacenan aguas subterráneas, que puedan ser extraídas para su explotación, uso o aprovechamiento.

2.2 Acuífero confinado

Es aquel acuífero que está limitado en su parte superior por una unidad de baja conductividad hidráulica y el nivel piezométrico presenta una presión superior a la atmosférica.

2.3 Acuífero libre

Es un acuífero en el cual el nivel freático o nivel de saturación se encuentra a la presión atmosférica.

2.4 Acuífero semiconfinado

Aquel acuífero que tiene una unidad saturada de baja conductividad hidráulica en su parte superior o inferior, que contribuye con un pequeño caudal (goteo) debido a los gradientes inducidos por bombeo del acuífero.

2.5 Acuitardo

Es cualquier formación geológica por la que circula muy lentamente agua subterránea, por lo que generalmente no son utilizados para su explotación uso o aprovechamiento.

2.6 Agua subterránea

Es el agua que se encuentra en el subsuelo, en formaciones geológicas parcial o totalmente saturadas.

2.7 Areas naturales protegidas.

Las zonas del territorio nacional y aquellas sobre las que la Nación ejerce su soberanía y jurisdicción, en que los ambientes originales no han sido significativamente alterados por la actividad del hombre, y que han quedado sujetas al régimen de protección.

2.8 Capacidad de intercambio catiónico

Es el total de cationes intercambiables que puede absorber un suelo, expresado en miliequivalentes de los cationes por cada 100 g (cien gramos) de masa de suelo seco.

2.9 Carga hidráulica

Es la energía presente en un acuífero, normalmente tiene dos componentes: **a)** la carga relacionada con la elevación con respecto a un punto de referencia que es normalmente el nivel medio del mar, y **b)** la carga de presión o presión de poro.

2.10 Conductividad hidráulica

Es la propiedad de un medio geológico de permitir el flujo de agua subterránea en un acuífero o acuitardo, considerando las condiciones de densidad y viscosidad del agua.

2.11 Contaminantes no reactivos

Son los contaminantes que viajan en solución, a la misma velocidad lineal que el agua subterránea. No sufren reacciones químicas ni biológicas con el medio granular.

2.12 Descripción estratigráfica

Es la descripción de los estratos del subsuelo en cuanto a sus propiedades físicas, químicas e hidráulicas, de acuerdo al código de nomenclatura estratigráfica vigente.

2.13 Discontinuidades

Superficie marcada por modificaciones radicales de las propiedades físicas de las rocas. Estas discontinuidades pueden ser por ejemplo, fallas o fracturas.

2.14 Disposición final.

La acción de depositar permanentemente los residuos en sitios y condiciones adecuados para evitar daños al ambiente.

2.15 Falla

Es cuando se producen desplazamientos relativos de una parte de roca con respecto a la otra, como resultado de los esfuerzos que se generan en la corteza terrestre

2.16 Falla activa

Son aquellas fallas que han sufrido desplazamiento durante el holoceno (último millón de años).

2.17 Fracción de carbono orgánico

La fracción de carbono orgánico se refiere al porcentaje de carbono orgánico en el suelo, derivado de restos de plantas. Es importante en la retención de contaminantes orgánicos.

2.18 Fractura

Es una discontinuidad en las rocas producida por un sistema de esfuerzos.

2.19 Freatofitas

Son plantas que extienden sus raíces por debajo del nivel freático y extraen sus requerimientos de humedad directamente de la zona saturada.

2.20 Geofísica

La ciencia que estudia las propiedades físicas de la tierra y el conocimiento de la estructura geológica de los materiales que la constituyen.

2.21 Geología

Es el estudio de la formación, evolución, distribución, correlación y comparación de los materiales terrestres.

2.22 Hidrogeología

Es el conjunto de actividades tales como perforaciones, determinación de la recarga, profundidades a nivel estático, interacción química agua-roca y propiedades hidráulicas que permiten conocer y localizar los sistemas de aguas subterráneas, su dirección y velocidad de movimiento.

2.23 Hidrología

La ciencia que estudia los componentes primarios del ciclo hidrológico y su relación entre sí. Considera la interacción y dinámica de la atmósfera con cuerpos de agua superficial tales como ríos, arroyos, lagunas, lagos, etc.

2.24 Infiltración

Introducción suave de un líquido entre los poros de un sólido referido al agua, el paso lento de ésta a través de los intersticios del suelo y del subsuelo.

2.25 Lixiviado

Líquido proveniente de los residuos, el cual se forma por reacción arrastre o percolación y que contiene disueltos o en suspensión, componentes que se encuentran en los mismos residuos.

2.26 Nivel freático

La superficie de agua que se encuentra en el subsuelo bajo el efecto de la fuerza de gravitación y que delimita la zona de aireación de la saturación.

2.27 Nivel piezométrico

Es el valor de la carga hidráulica observado de un acuífero o acuitardo a diferente profundidad en el mismo y en el medio saturado.

2.28 Parámetros hidráulicos

Son la conductividad hidráulica, la porosidad, la carga hidráulica, los gradientes hidráulicos de una unidad hidrológica, así como coeficiente de almacenamiento.

2.29 Percolación

Es el movimiento descendente de agua a través del perfil del suelo debido a la influencia de la gravedad

2.30 Permeabilidad

La propiedad que tiene una sección unitaria de terreno para permitir el paso de un fluido a través de ella sin deformar su estructura bajo la carga producida por un gradiente hidráulico.

2.31 Porosidad efectiva

Es la relación del volumen de vacíos o poros interconectados de una roca o suelo dividido por el volumen total de la muestra.

2.32 Potencial de contaminación

Es la interacción entre el tipo, intensidad, disposición y duración de la carga contaminante con la vulnerabilidad del acuífero; está definida por las condiciones de flujo del agua subterránea y las características físicas y químicas del acuífero.

2.33 Residuos sólido municipal

El residuo sólido que proviene de actividades que se desarrollan en casa-habitación, sitios y servicios públicos demoliciones, construcciones, establecimientos comerciales y de servicios, así como residuos industriales que no se deriven de su proceso.

2.34 Sistema de flujo

Es definido por la dirección de flujo que sigue el agua subterránea, considerando las zonas de recarga y descarga, las cargas y gradientes hidráulicos o profundidad y el efecto de fronteras hidráulicas, Incluye además la interacción con el agua superficial y comprende sistemas locales, intermedios y regionales.

2.35 Talud

Es la inclinación formada por la acumulación de fragmentos del suelo con un ángulo de reposo del material de terreno de que se trate.

2.36 Unidades litológicas

Conjunto de materiales geológicos compuestos predominantemente de cierta asociación de minerales que tienen un origen común.

2.37 Volumen de extracción

Se refiere a la cantidad de agua subterránea que se extrae de un acuífero a través de pozos norías.

2.38 Zona de aireación

La zona que contiene agua bajo presión menor a la de la atmósfera, está delimitada entre la superficie del terreno y el nivel freático.

2.39 Zona de descarga

Es la porción del drenaje subterráneo de la cuenca en la cual el flujo de agua subterránea fluye de mayor profundidad hacia el nivel freático; es decir, el flujo subterráneo es ascendente.

2.40 Zona de inundación

Area sujeta a variaciones de nivel de agua por arriba del nivel del terreno, asociadas con la precipitación pluvial, el escurrimiento y las descargas de agua subterráneas.

2.41 Zona de recarga

Es la porción del drenaje subterráneo de la cuenca en la cual el flujo del agua subterránea fluye del nivel freático hacia mayor profundidad, es decir, el flujo subterráneo es descendente.

2.42 Zona de saturación

El área que se caracteriza por tener sus poros o fracturas llenas de agua, su límite superior corresponde al nivel freático y su límite inferior es una unidad impermeable.

2.43 Zona no saturada

Es el espesor que existe entre la superficie del terreno y el nivel freático. Es equivalente a la profundidad del nivel freático.

3. ESPECIFICACIONES

3.1 Con el fin de cumplir con las diferentes especificaciones de ubicación, que debe satisfacer un sitio para la disposición final de residuos sólidos municipales, y facilitar la toma de decisiones en las diferentes etapas de los estudios que se describen en el punto 4 de esta Norma Oficial Mexicana, debe ser considerado el diagrama de flujo que se describe en el Anexo 1.

3.2 Las condiciones mínimas que debe cumplir un sitio de disposición final de residuos sólidos municipales, son las siguientes:

3.2.1 Aspectos generales

3.2.1.1 Restricción por afectación a obras civiles o áreas naturales protegidas.

3.2.1.1.1 Las distancias mínimas a aeropuertos son:

a) De 3000 m (tres mil metros) cuando maniobren aviones de motor a turbina.

b) De 1500 m (mil quinientos metros) cuando maniobren aviones de motor a pistón.

3.2.1.1.2 Respetar el derecho de vía de autopistas, ferrocarriles, caminos principales y caminos secundarios.

3.2.1.1.3 No se deben ubicar sitios dentro de áreas naturales protegidas.

3.2.1.1.4 Se deben respetar los derechos de vía de obras públicas federales, tales como oleoductos, gasoductos, poliductos, torres de energía eléctrica, acueductos, etc.

3.2.1.1.5 Debe estar alejado a una distancia mínima de 1500 m (mil quinientos metros), a partir del límite de la zona urbana de la población por servir, así como de poblaciones rurales de hasta 2500 habitantes. En caso de no cumplirse con esta restricción, se debe demostrar que no existirá afectación alguna a dichos centros de población.

3.2.1.2 La localización de sitios de disposición final de residuos sólidos municipales, para aquellas localidades con una población de hasta 50,000 habitantes, o cuya recepción sea de 30 toneladas por día, de estos residuos; se debe hacer considerando exclusivamente las especificaciones establecidas en los puntos 3.2.3 y 3.2.4 de esta Norma Oficial Mexicana.

3.2.2 Aspectos hidrológicos

3.2.2.1 Se debe localizar fuera de zonas de inundación con periodos de retorno de 100 años. En caso de no cumplir lo anterior, se debe demostrar que no exista la obstrucción del flujo en el área de inundación o posibilidad de deslaves o erosión que provoquen arrastre de los residuos sólidos.

3.2.2.2 El sitio de disposición final de residuos sólidos municipales no se debe ubicar en zonas de pantanos, marismas y similares.

3.2.2.3 La distancia de ubicación del sitio con respecto a cuerpos de agua superficiales con caudal continuo, debe ser de 1000 m (mil metros) como mínimo y contar con una zona de amortiguamiento tal que pueda retener el caudal de la precipitación pluvial máxima presentada en los últimos 10 años en la cuenca, definida por los canales perimetrales de la zona.

3.2.3 Aspectos geológicos

3.2.3.1 Debe estar a una distancia mínima de 60 m (sesenta metros) de una falla activa que incluya desplazamiento en un periodo de tiempo de un millón de años.

3.2.3.2 Se debe localizar fuera de zonas donde los taludes sean inestables, es decir, que puedan producir movimientos de suelo o roca, por procesos estáticos y dinámicos.

3.2.3.3 Se deben evitar zonas donde existan o se puedan generar asentamientos diferenciales que lleven a fallas o fracturas del terreno, que incrementen el riesgo de contaminación al acuífero.

3.2.4 Aspectos hidrogeológicos

3.2.4.1 En caso de que el sitio para la disposición final de los residuos sólidos municipales esté sobre materiales fracturados, se debe garantizar que no exista conexión con los acuíferos de forma natural y que el factor de tránsito de la infiltración (f) sea $\leq 3 \times 10^{-10} \text{Seg}^{-1}$.

3.2.4.2 En caso de que el sitio para la disposición final de los residuos sólidos municipales esté sobre materiales granulares, se debe garantizar que el factor de tránsito de la infiltración (f) sea $\leq 3 \times 10^{-10} \text{seg}^{-1}$

3.2.4.3 La distancia mínima del sitio a pozos para extracción de agua para uso doméstico, industrial, riego y ganadero tanto en operación como abandonados, debe estar a una distancia de la proyección horizontal por lo menos de 100 m (cien metros) de la mayor circunferencia del cono de abatimiento, siempre que la distancia resultante sea menor a 500m (quinientos metros), esta última será la distancia a respetar.

3.2.5 Consideraciones de selección

3.2.5.1 En caso de que exista una probable contaminación a cuerpos de agua superficial y subterránea, se debe recurrir a soluciones mediante obras de ingeniería.

4. PROCEDIMIENTOS

4.1 La selección de un sitio para la disposición final de residuos sólidos municipales requiere de estudios geológicos, hidrogeológicos y otros complementarios.

4.2 Estudios geológicos

4.2.1 Se deben realizar estudios geológicos de tipo regional y local, de acuerdo con las siguientes características:

4.2.1.1 Estudio geológico regional

Determinar el marco geológico regional con el fin de obtener su descripción estatigráfica, así como su geometría y distribución, considerando también la identificación de discontinuidades, tales como fallas y fracturas. Asimismo, se debe incluir todo tipo de información existente que ayude a un mejor conocimiento de las condiciones del sitio; esta información puede ser de corte litológicos de pozos de agua, exploración geotécnica, petrolera o de otra índole.

4.2.1.2 Estudio geológico local

Determinar las unidades litológicas en el sitio, su geometría, distribución y presencia de fallas y fracturas. Asimismo, debe incluir estudios geofísicos para complementar la información sobre las unidades litológicas. El tipo de método a utilizar y el volumen de trabajo, debe garantizar el conocimiento tridimensional del comportamiento y distribución de los materiales en el subsuelo hasta una profundidad y distribución horizontal adecuada a las características geológicas e hidrogeológicas del área en que se ubica el sitio.

4.2.1.3 Si los resultados geológicos y geofísicos preliminares muestran que no existe conexión aparente entre las rocas fracturadas con acuíferos o que la distribución de unidades litológicas de baja permeabilidad es amplia, se debe realizar un mínimo de una perforación e la periferia del sitio.

4.3 Estudios hidrogeológicos

4.3.1 Los estudios hidrogeológicos deben considerar cinco etapas.

Evidencias y uso del agua subterránea

Identificación del tipo de acuífero.

Determinación de parámetros hidráulicos de las unidades hidrogeológicas, características físico-químicas del agua subterránea y características elementales de los estratos de subsuelo.

Análisis del sistema de flujo.

Evaluación del potencial de contaminación.

4.3.1.1 Evidencia y uso del agua subterránea

Definir la ubicación y distribución de todas las evidencias del agua subterránea, tales como manantiales, pozos y norias, a escala regional y local. Asimismo, se debe determinar el volumen de extracción, tendencias de la explotación y planes de desarrollo en la zona de estudio.

4.3.1.2 Identificación del tipo de acuífero.

Identificar las unidades hidrogeológicas, extensión y geometría, tipo de acuífero (libre, confinado, semi-confinado) y relación entre las diferentes unidades hidrogeológicas que definen el sistema acuífero.

4.3.1.3 Determinación de parámetros hidráulicos de las unidades hidrogeológicas, características físico-químicas del agua subterránea y características elementales de los estratos del subsuelo.

Determinar la profundidad al nivel piezométrico en el sistema acuífero, dirección y velocidad del agua subterránea a partir de los parámetros de conductividad hidráulica, carga hidráulica y porosidad efectiva.

Conocer la composición química del agua subterránea.

Determinar la conductividad hidráulica (K), la fracción de carbono orgánico (FCO) y la capacidad de intercambio catiónico (CIC) de los diferentes estratos del subsuelo de la zona no saturada.

4.3.1.4 Análisis del sistema de flujo

Con base en la información geológica y de los puntos 4.3.1.1, 4.3.1.2 y 4.3.1.3 de esta Norma Oficial Mexicana y de otros elementos hidrogeológicos, tales como zonas de freatofitas, zonas de recarga y descarga, etc. se debe definir el sistema de flujo local y regional del área de estudio.

4.3.1.5 Evaluación del potencial de contaminación.

Se debe integrar toda la información obtenida de los puntos 4.3.1.1, 4.3.1.2, 4.3.1.3 y 4.3.1.4 de esta Norma Oficial Mexicana, para determinar si el sitio es apto o si requiere obras de ingeniería. Para ello se debe considerar la gráfica del Anexo 2.

Esta gráfica define la condición de tránsito de la infiltración aceptable que deben tener los sitios destinados a la disposición final de los residuos sólidos municipales, su valor de frontera está definido por $f \leq 3 \times 10^{-10} \text{seg}^{-1}$ que representa el factor de tránsito de la infiltración, el cual relaciona a la velocidad promedio final de infiltración contra los diferentes espesores de los materiales de la zona no-saturada incluyendo la porosidad de ellos, según la siguiente fórmula:

$$f = (K \cdot i) / (U \cdot d)$$

Donde:

f = factor de tránsito de la infiltración, (seg-1).

d = espesor de la zona no-saturada, (m).

U = porosidad promedio efectiva de los materiales de la zona no-saturada, (adimensional)

i = gradiente hidráulico, (adimensional).

K = conductividad hidráulica promedio de los materiales de la zona no-saturada, (m/s).

La velocidad promedio (v) se calcula a partir de la conductividad hidráulica saturada (K) de los materiales del subsuelo en la zona no-saturada, dividida por la porosidad promedio efectiva (U), considerando un gradiente hidráulico unitario (i), de acuerdo a la siguiente fórmula:

$$V = Ki/U.$$

El valor de (f) obtenido, para el caso de que se trate, debe graficarse para determinar su aptitud y viabilidad. Los sitios aptos son aquellos cuyo factor de tránsito de la infiltración es:

$$f \leq 3 \times 10^{-10} \text{ seg}^{-1}$$

4.3.1.6 Aplicación de tecnologías y sistemas equivalentes

Previa autorización de los gobiernos de los estados o, en su caso de los municipios, con arreglo a las disposiciones de la presente Norma Oficial Mexicana, se pueden elegir sitios de disposición final de residuos sólidos municipales que no reúnan alguna de las condiciones establecidas anteriormente, cuando se realicen obras de ingeniería cuyos efectos resulten equivalentes a los que se obtendrían del cumplimiento de los requisitos previstos en los puntos 3.2.1.1, 3.2.2.1, 3.2.2.3, 3.2.3.2, 3.2.3.3, 3.2.4.1, 3.2.4.2, 3.2.5.1 de esta Norma Oficial Mexicana; obras con las cuales se debe acreditar técnicamente que no se afectaría negativamente al medio ambiente.

5. GRADO DE CONCORDANCIA CON NORMAS Y RECOMENDACIONES INTERNACIONALES

5.1 No hay normas equivalentes, las disposiciones de carácter técnico que existen en otros países, no reúnen los elementos y preceptos de orden técnico y jurídico que en esta Norma se integran y complementan de manera coherente, con base en los fundamentos técnicos y científicos reconocidos internacionalmente.

6. BIBLIOGRAFIA

6.1 Manual de Rellenos Sanitario SEDUE, Subsecretaría de Ecología, 1984, México.

6.2 Manual de Hidráulica Azevedo Alvarez (Editorial Harla), México

6.3 Mecánica de Suelos E. Juárez Badillo y A. Rico Rodríguez (1970), México

6.4 Sanitary Landfill Design and Operation Dr. Brunner & D.J Keller, U.S.E.P.A. 1971. (Diseño y operación de un relleno sanitario) E.U.A.

- 6.5** Guía de Diseño, Construcción y Operación de Rellenos Sanitarios. Manuales de la Organización Panamericana de la Salud. Jorge Jaramillo y Francisco Zepeda (1991).
- 6.6** Practical Waste Management. John R. Holmes (1983), Editorial JohnWiley & Sons (Manejo práctico de residuos), E.U.A.
- 6.7** Estudio de Comportamiento de un Relleno Sanitario mediante una celda de control (1992). Dirección General de Servicios Urbanos D.D.F., México.
- 6.8** Groundwater, R. Allan Freeze/ John A. Cherry, Prentice Hall Inc. (1979) (Agua subterránea) E.U.A.
- 6.9** Diccionario de Mineralogía y Geología, Lexis 22, Barcelona, España (1980)
- 6.10** Dictionary of Geological Terms. The American Geological Institute, (1984) E.U.A. (Diccionario de términos geológicos) E.U.A.
- 6.11** The Geochemistry of Natural Waters, Drever, J. Prentice Hall E.U.A.(1982)
- 6.12** Determinación del Riesgo de Contaminación de Aguas Subterráneas, CEPIS, OPS, Foster S., Hirata R., Lima, Perú (1988)
- 6.13** Introduction to Geochemistry, Segunda Edición, Mc. Graw-Hill Book Co, Krauskopf K E.U.A (1979). (Introducción a la geoquímica).
- 6.14** Earth, W.H. Freeman and Company. Press F.,Siever R. E.U.A. (1986). (la Tierra),

7. OBSERVANCIA DE ESTA NORMA

- 7.1** Los sitios destinados a la disposición final de residuos sólidos municipales que operan actualmente, tienen un plazo de tres años a partir de su publicación en el **Diario Oficial de la Federación** para regularizar su situación de acuerdo a los preceptos de esta Norma.
- 7.2** La vigilancia del cumplimiento de la presente Norma Oficial Mexicana, corresponde a l Secretaría de Medio Ambiente, Recursos Naturales y Pesca, por conducto de la Procuraduría Federal de Protección al Ambiente, a los Gobiernos del Distrito Federal, de los estados y municipios en el ámbito de su jurisdicción y competencia, cuyo personal realizará los trabajos de inspección y vigilancia que sean necesarios. Las violaciones a la misma se sancionarán en los términos de la Ley General del Equilibrio Ecológico y la Protección al Ambiente y demás ordenamientos jurídicos aplicables.
- 7.3** La presente Norma Oficial Mexicana entrará en vigor al día siguiente de su publicación en el **Diario Oficial de la Federación**.

Procuraduría Federal de Protección al Ambiente

México, Distrito Federal, a los catorce días del mes de agosto de mil novecientos noventa y seis,-La Secretaria de Medio Ambiente, Recursos Naturales y Pesca, **Julia Carabias Lillo**.

ANEXO 1. DIAGRAMA DE FLUJO PARA LA TOMA DE DECISIONES EN LAS DIFERENTES ETAPAS DE LOS ESTUDIOS

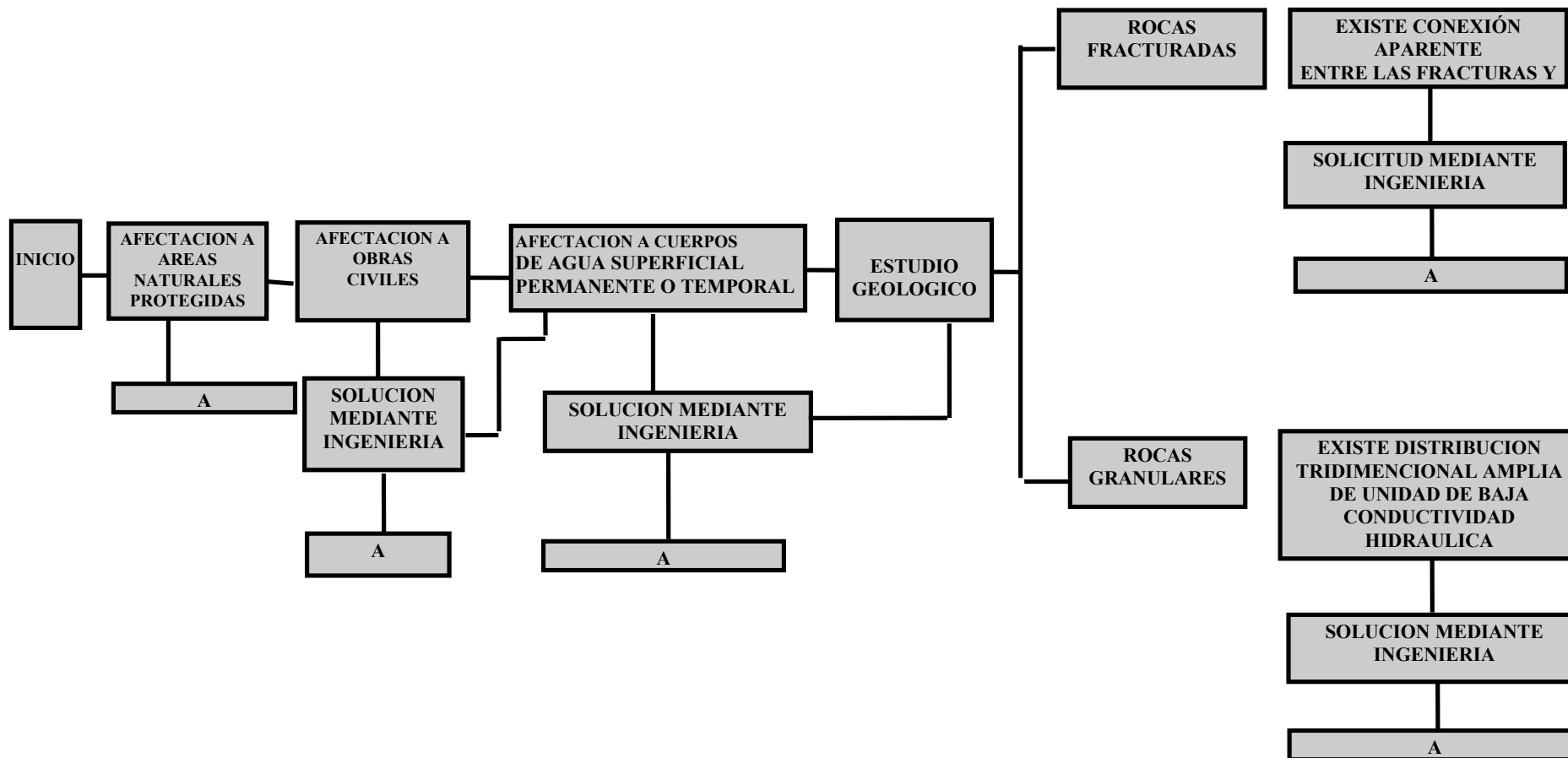

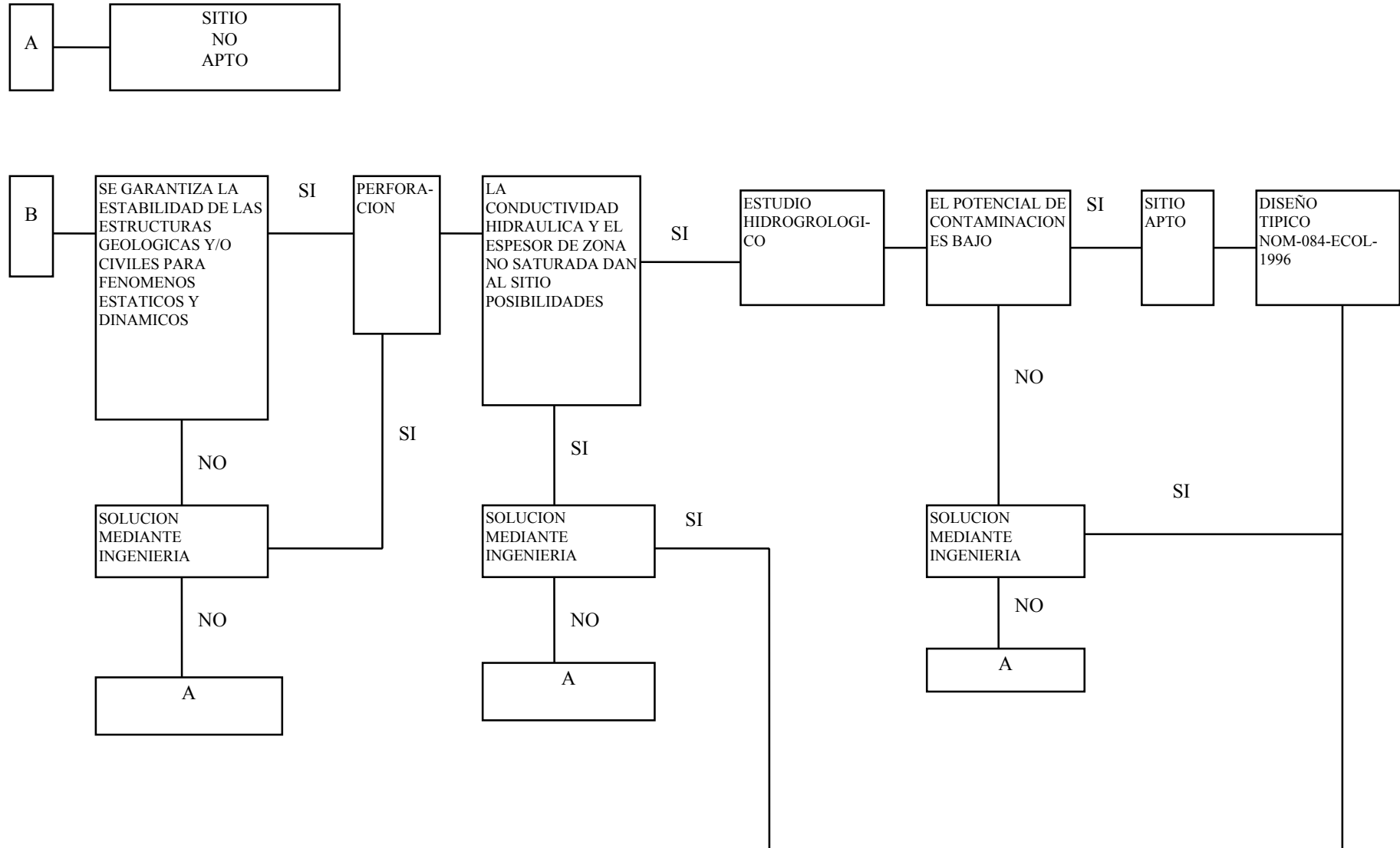

ANEXO 2

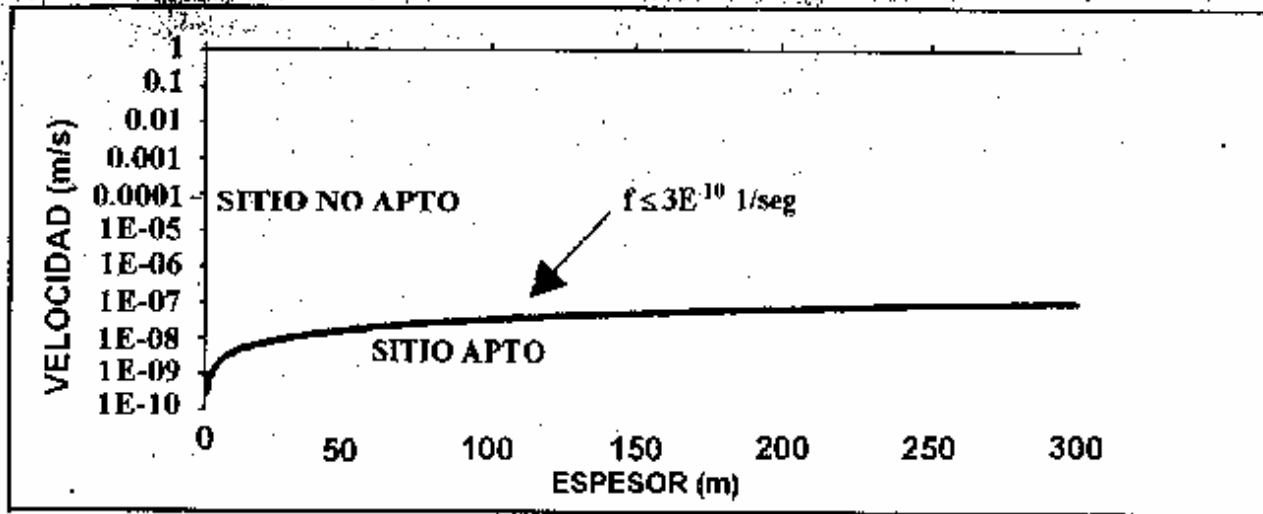

$$f = \frac{(K \cdot i)}{(U \cdot d)}$$

Donde:

f= factor de tránsito de la infiltración, (1/s).

d= espesor de la zona no-saturada, (m).

U= porosidad promedio efectiva, (adimensional).

i= gradiente hidráulico, (adimensional).

K= conductividad hidráulica, (m/s).